О восстановлении жизнедеятельности города Красный Сулин Ростовской области от немецких оккупантов после 14 февраля 1943 года (освобождение города)

14 февраля 1943 года г. Красный Сулин был освобожден советскими войсками от немецко-фашистских захватчиков.

К этой дате архивом Красносулинского района подготовлена выставка-презентация архивных документов о восстановлении работы органов советской власти, госучреждений, предприятий и организаций города Красный Сулин, пригородных колхозов после освобождения города от немецких оккупантов 14 февраля 1943 года.

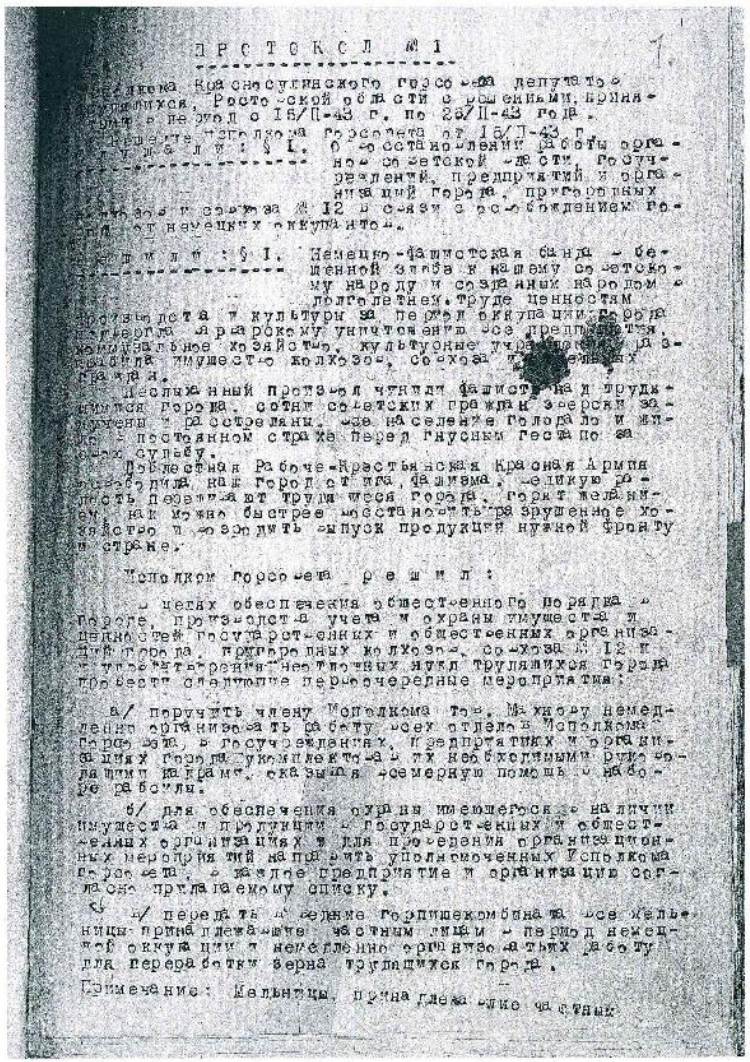

ПРОТОКОЛ № 1

Исполкома Красносулинского горсовета депутатов трудящихся, Ростовской области с решениями, принятыми в период с 15/II-43 г. по 25/II-43 года.

Решение Исполкома Горсовета от 15/II-43 г.

Слушали: § 1. О восстановлении работы органов советской власти, госучреждений, предприятий и организаций города, пригородных колхозов и совхоза № 12 в связи с освобождением города от немецких оккупантов.

Решили: § 1. Немецко-фашистская банда в бешенной злобе к нашему советскому народу и созданным народом в долголетнем труде ценностям производства и культуры за период оккупации города подвергла варварскому уничтожению все предприятия, коммунальное хозяйство, культурные учреждения, разграбила имущество колхозов, совхоза и [illegible] граждан.

Неслыханный произвол чинили фашисты над трудящимися города, сотни советских граждан зверски замучены и расстреляны. Все население голодало и жило в постоянном страхе перед гнусным гестапо за свою судьбу.

Доблестная Рабоче-Крестьянская Красная Армия освободила наш город от ига фашизма. Великую радость переживают трудящиеся города, горят желанием, как можно быстрее восстановить разрушенное хозяйство и возродить выпуск продукции нужной фронту и стране.

Исполком горсовета решил:

В целях обеспечения общественного порядка в городе, производства учета и охраны имущества и ценностей государственных и общественных организаций города, пригородных колхозов, совхоза № 12 и удовлетворения неотложных нужд трудящихся города провести следующие первоочередные мероприятия:

а/ поручить члену Исполкома тов. Махнову немедленно организовать работу всех отделов Исполкома горсовета, в госучреждениях, предприятиях и организациях города укомплектовав их необходимыми руководящими кадрами, оказывая всемерную помощь в наборе рабсилы.

б/ для обеспечения охраны имеющегося в наличии имущества и продукции в государственных и общественных организациях и для проведения организационных мероприятий направить уполномоченных Исполкома горсовета, в каждое предприятие и организацию согласно прилагаемому списку.

в/ передать в ведение Горпищекомбината все мельницы принадлежавшие частным лицам в период немецкой оккупации и немедленно организовать их работу для переработки зерна трудящихся города.

Примечание: Мельницы, принадлежавшие частным

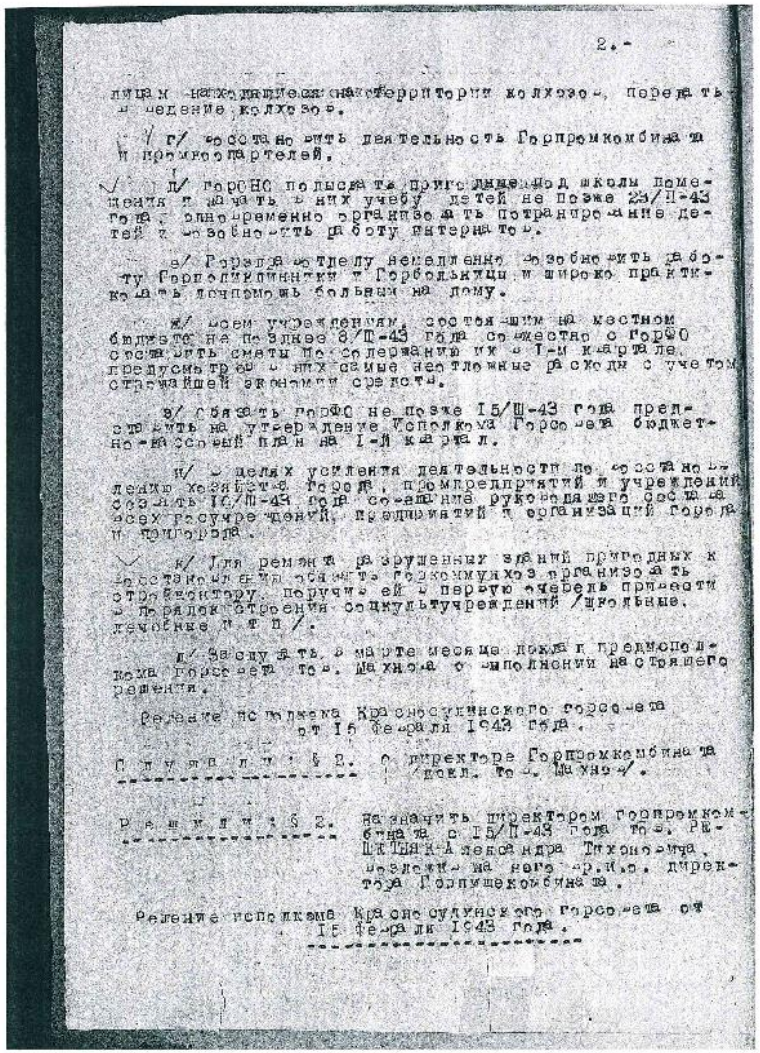

2.-

лицам находящиеся на территории колхозов, передать в ведение колхозов.

г/ восстановить деятельность Горпромкомбината и промкооперателей.

д/ ГорОНО подыскать пригодные под школы помещения и начать в них учебу детей не позже 23/II-43 года, одновременно организовать потранирование детей и возобновить работу интернатов.

е/ Горздравотделу немедленно возобновить работу Горполиклиники и Горбольницы и широко практиковать лечпомощь больным на дому.

ж/ всем учреждениям, состоявшим на местном бюджете не позднее 8/III-43 года совместно с ГорФО составить сметы по содержанию их в I-м квартале, предусмотрев в них самые неотложные расходы с учетом строжайшей экономии средств.

з/ обязать ГорФО не позже 15/III-43 года представить на утверждение Исполкома Горсовета бюджетно-кассовый план на I-й квартал.

и/ в целях усиления деятельности по восстановлению хозяйства города, промпредприятий и учреждений созвать 10/III-43 года совещание руководящего состава всех госучреждений, предприятий и организаций города и пригорода.

к/ Для ремонта разрушенных зданий пригодных к восстановлению обязать горкоммунхоз организовать стройконтору, поручив ей в первую очередь привести в порядок строения соцкультучреждений /школьные, лечебные и т.п./.

л/ Заслушать в марте месяце доклад предисполкома горсовета тов. Махнова о выполнении настоящего решения.

Решение исполкома Красносулинского горсовета от 15 февраля 1943 года.

Слушали: § 2. О директоре Горпромкомбината /докл. тов. Махнов/.

Решили: § 2. Назначить директором горпромкомбината с 15/II-43 года тов. РЕШЕТНЯК Александра Тихоновича, возложив на него вр.и.о. директора Горпищекомбината.

Решение исполкома Красносулинского горсовета от 15 февраля 1943 года.

Архивный сектор Администрации Красносулинского района

Основание:Ф.Р.-1.Оп.1.Д.2.Л.1,1об.

Из решения №1 к протоколу №1 заседания исполкома Красносулинского горсовета депутатов трудящихся Ростовской области от 15.02.1943 года «О восстановлении работы органов советской власти, госучреждений, предприятий и организаций города, пригородных колхозов и совхоза №12 в связи с освобождением города от немецких оккупантов»

Немецко-фашистская банда в бешенной злобе к нашему советскому народу и созданным народом в долголетнем труде ценностям производства и культуры за период оккупации города подвергла варварскому уничтожению все предприятия, коммунальное хозяйство, культурные учреждения, разграбила имущество колхозов, совхоза и отдельных граждан.

Неслыханный произвол чинили фашисты над трудящимися города, сотни советских граждан зверски замучены и расстреляны. Всё население голодало и жило в постоянном страхе перед гнусным гестапо за свою судьбу.

Доблестная рабоче-крестьянская Красная армия освободила наш город от ига фашизма. Великую радость переживают трудящиеся города, горят желанием, как можно быстрее восстановить разрушенное хозяйство и возродить выпуск продукции нужной фронту и стране.

Исполком горсовета решил:

В целях обеспечения общественного порядка в городе, производства учёта и охраны имущества и ценностей государственных и общественных организаций города, пригородных колхозов, совхоза №12 и удовлетворения неотложных нужд трудящихся города провести следующие первоочередные мероприятия:

а) поручить члену исполкома тов. Махнову немедленно организовать работу всех отделов исполкома горсовета, в госучреждениях, предприятиях и организациях города укомплектовав их необходимыми руководящими кадрами, оказывая всемерную помощь в наборе рабочей силы.

б) для обеспечения охраны имеющегося в наличии имущества и продукции в государственных и общественных организациях для проведения организационных мероприятий направить уполномоченных исполкома горсовета, в каждое предприятие и организацию согласно прилагаемому списку.

в) передать в ведение Горпищекомбината все мельницы, принадлежавшие частным лицам в период немецкой оккупации и немедленно организовать их работу для переработки зерна трудящихся города.

Примечание: Мельницы, принадлежавшие частным лицам, находящиеся на территории колхозов, передать в ведение колхозов.

г) восстановить деятельность Горпромкомбината и промкоопартелей.

д) Гороно подыскать пригодные под школы помещения и начать в них учёбу детей не позже 23.02.1943 года, одновременно организовать потранирование детей и возобновить работу интернатов.

е) Горздравотделу немедленно возобновить работу Горполиклинники и Горбольницы и широко практиковать лечебную помощь больным на дому.

ж) всем учреждениям, состоящим на местном бюджете не позднее 08.03.1943 года и совместно с ГОРФО составить сметы по содержанию их в 1-м квартале, предусмотрев в них самые неотложные расходы с учётом строжайшей экономии средств.

з) обязать ГОРФО не позже 15.03.1943 года представить на утверждение исполкома Горсовета бюджетно-кассовый план на 1-й квартал.

и) в целях усиления деятельности по восстановлению хозяйства города, предприятий и учреждений созвать 10.03.1943 года совещание руководящего состава всех государственных учреждений, предприятий и организаций города и пригорода.

к) для ремонта разрушенных зданий пригодных к восстановлению, обязать Горкоммунхоз организовать Стройконтору, поручив ей в первую очередь привести в порядок строения соцкультучреждений (школьные, лечебные и т.п.).

л) заслушать в марте месяце доклад председателя исполкома горсовета тов. Махнова о выполнении настоящего решения

П Р О Т О К О Л № 4

заседания исполнительного комитета Красносулинского городского совета депутатов трудящихся

от 10 апреля 1943 г. г. Кр. Сулин

Присутствовали: члены исполкома тт: Руденко, Цветков, Шаранов, Кириченко

Зав. отделами: тт: Кежельская, Кононенко, Бондарев, Кочетков, Шкондин, Сергеев

Принимали участие в рассмотрении вопросов тт: Краснов, Калько, Богатырев, Слинченко, Письменский, Парадженко, Забулинков, Дембраченя, Чистяков, Штеф, Пономарь, Кузьмин, Цуканов, Елпинников

Председательствовал тов. Руденко А. И.

Секретарь тов. Кочетков

ПОВЕСТКА ДНЯ:

1/ О восстановлении поголовья скота по колхозным фермам и совхозу № 12
/докл. тов. Шкондин/

2/ О проведении случной кампании животных
/ тов. Шкондин/

3/ Утверждение горплодсовета /тов. Кочетков/

4/ О готовности мостов /тт. Кононенко, Забулинков/

5/ Об озеленении города /тов. Кононенко/

6/ Об использовании свободных земель совхоза № 12 под индивидуальные огороды
/тт: Кононенко, Письменский/

7/ О зав. отделом обеспечения /тов. Махнов/

8/ Об образовании при исполкоме горсовета, отдела по государственному обеспечению и трудовому устройству семей военнослужащих
/докл. тов. Махнов/

9/ О выполнении месячного плана отделения Госбанка за март месяц /Парадженко/

10/ О восстановлении птицеферм в колхозах
/тов. Шкондин/

11/ О выполнении решения исполкома горсовета от 30/II-43 года, пр. № 3 § 5 "О состоянии готовности нефтебазы
/докл. тов. Анникиенко/

12/ О распорядителе кредитами городской пожарной команды по местному бюджету
/докл. тов. Кочетков/

13/ О передаче мельницы № 2 воинской части №
/докл. тт: Махнов, Ревятная/

14/ О подготовке к размещению "второго государственного резервного зайца"
/тт: Руденко, Кочетков, Яковлев, Махнов, Цветков/

15/ О необеспечении деятельности артели инвалидов
/тт: Кононенко, Суренко/

С л у ш а л и: § 1. О восстановлении поголовья скота по колхозным фермам и совхозу № 12
/Докл. т. Шкондин/

Н а ш е л и: § 1. Отмечая, что за 6,5 месяцев "хозяйничанья" немецко-фашистских оккупантов на территории гор. Красный Сулина и его пригорода путем хищнического убоя, гибели и угона скота, животноводство колхозов и совхоза № 12 полностью уничтожено. Также пострадало животноводство частного сектора колхозников, рабочих и служащих. Сознавая исполком горсовета считает возможным полностью восстановить поголовье скота на фермах колхозов и совхоза № 12 в текущем году.

Для быстрейшего восстановления и развития животноводства в колхозах пригорода и совхоза № 12 исполком горсовета р е ш и л:

1/ Взять на строгий учет весь скот принадлежащий колхозам, совхозу № 12, колхозникам, рабочим и служащим

2/ Утвердить прилагаемый план контрактации молодняка фермами колхозов и совхоза № 12 и закрепление участков по контрактации на 1943 год

3/ Обязать председателей колхозов и директора совхоза № 12 немедленно приступить к контрактации телят рождения 1943 года и старше. Руководствоваться при контрактации постановлением ЦК ВКП/б/ и СНК СССР от 11/II-42 года. Одновременно выявить и собрать на фермах молодняк законтрактованный весной 1942 года

4/ Предложить правлениям колхозов и совхозу № 12 продолжить розыск на территории города и смежных районов принадлежащего им скота

5/ Запретить убой всех видов скота независимо от возраста и породы, допуская одучи и убой только с разрешения ветеврачей

6/ Установить, что выполнение мясопоставок по продукции, произведенной за счет скота неприведенного к производству стада по заключению ветеринарной комиссии

/ Обязать председателей колхозов и директора совхоза № 12 обеспечить весь скот соответствующими помещениями, наблюдением ухода за ним и кормлением, закрепить постоянный контингент из лучших проверенных колхозников и рабочих совхоза № 12.

8/ Поручить зоотехнинспекцией тов. Шкандину и ветврачу тов. Домрачевой представить исполкому Горсовета разработанные нормы для определения плана контрактации молодняка скотой, перед 1 кв.

9/ Контроль за выполнением настоящего решения возложить на зоотехнинспекцию и ветстанцию.

О плане случной кампании животных

/ Тов. Шкандин /

Решили: § 2 Учитывая, что в городе племенные производители быка и хряка истощены на 3/4, жеребцов нет совершенно, исполком Горсовета решил:

1/ Обязать председателей колхозов, директора совхоза № 12, руководителей предприятий покрыть всех коров и телок своей текущего года жеребцами допущенными к случку после осмотра на их доброкачественность.

2/ План случной кампании животных на 1943 год утвердить.

3/ Просить обкомзем выделить племенного жеребца для гор. Кр. Сулина на случный период.

4/ Обязать всех председателей колхозов, руководителей предприятий, организаций и уполномоченных по стадам обеспечить усиленным кормлением производителей /быков, жеребцов/.

5/ Обязать горветврача тов. Домрачеву собрать расширенное имущество пункта искусственного осеменения и приступить к устройству такового.

6/ Обязать горветврача тов. Домрачеву и уполномоченных по стадам скота индивидуального пользования сдать правильную расстановку быков, козлов и хряков производителей с расчетом обеспечения случной сбета перед весенне-летний период 1943 года.

/ Горветврачу тов. Домрачевой сообщать информировать исполком Горсовета о ходе случной кампании животных.

О утверждении горкомсовета

/ докл. тов. Мочетно /

Решили: § 3 1/ Утвердить городской комсовет в следующем составе:

1/ т. Мачков - председатель

ПЛАН

...трактации и разграничение участков по контрактации молодняка для колхозов города и совхоза № 12

Наименование участков	Наличие коров на 1/IУ-1943 г.	Наличие телят на 1/IУ-1943 г.	План контрак.	Наименование колхоз.
Скотопромышленное стадо	81	40		К-з "Большевик"
"-" колхозное "	41	20	90 гол.	
Гагинское стадо	100	80		
Вербовское стадо	151	60		К-з им. Ворошилова
"-" колхозн. "	49	20	100	
Юрмин хутор стадо	90	45		
Центр. уч. города стадо	68	30		К-зами нахи-нина
Новосельское "	100	50		
Тебрикское стадо	20	10	76	
Машинное. колх. "	36	25		
Дрос Несветай стадо	45	30		Совхоз № 12
М. Зимовское "	100	72	86	
Ул. Луначарск. "	20	12		
Казачье стадо	120	60		К-з им. Ильича
Раково "	67	40	105	
х. Сулин стадо	110	60		
"-" колхозн. стадо	50	25		
Всего по городу и пригороду	1310	694	450	

Архивный сектор Администрации Красносулинского района
Основание: Ф.Р.-1.Оп.1.Д.2.Л.17-17об.,Л.18

Из решения №1 к протоколу №4 заседания исполкома Красносулинского горсовета депутатов трудящихся Ростовской области от 10.04.1943 года «О восстановлении поголовья скота по колхозным фермам и совхозу №12» (Докл. Тов. Шкондин)

Отмечая, что за 6,5 месяцев «хозяйничанья» немецко-фашистских оккупантов на территории гор Красного Сулина и его пригорода путём хищнического убоя, грабежа и угона скота, животноводство колхозов и совхоза №12 полностью уничтожено. Также пострадало животноводство частного сектора колхозников, рабочих и служащих. Однако исполком горсовета считает возможным полностью восстановить поголовье скота на фермах колхозов и совхоза №12 в текущем году.

Для быстрейшего восстановления и развития животноводства в колхозах пригорода и совхоза №12 исполком горсовета решил:

1. Взять на строгий учёт весь скот принадлежащий колхозам, совхозу №12, колхозникам, рабочим и служащим.
2. Утвердить прилагаемый план контрактации молока для ферм колхозов и совхоза №12 и раскрепление участков по контрактации на 1943 год.
3. Обязать председателей колхозов и директора совхоза №12 немедленно приступить к контрактации телят рождения 1943 года и старше руководствуясь при контрактации постановлением ЦК ВКП(б) и СНК СССР от 11.03.1942 года. Одновременно выявить и собрать на фермы молодняк законтрактованный весной 1942 года.
4. Предложить правлениям колхозов и совхозу №12 продолжить розыск на территории города и смежных районов принадлежащего им скота.
5. Запретить убой всех видов скота независимо от возраста и породы, допуская случаи убоя только с разрешения ветсаннадзора.
6. Установить, что выполнение мясопоставок должно производиться за счёт скота непригодного к производству стада по заключению ветзоотехнической комиссии.
7. Обязать председателей колхозов и директора совхоза №12 обеспечить весь скот соответствующими помещениями, надлежащим уходом за ним и кормлением, закрепив постоянных скотников из лучших проверенных колхозников и рабочих совхоза №12.
8. Поручить завгорземинспекцией тов. Шкондину и ветврачу тов. Домрачевой представить исполкому горсовета разработанные данные для определения плана контрактации молодняка свиней, овец и коз.
9. Контроль за выполнением настоящего решения возложить на горземинспекцию и ветсаннадзор.

ПРОТОКОЛ № 6

с решениями исполкома Красносулинского горсовета депутатов трудящихся Ростовской области, принятыми в период с 28/IV- по 4/V-1943 г.

Решение от 28/IV-1943 года

Слушали: § 1. О ходе выполнения плана сельхозработ колхозами города и совхозом № 12.
/Докл. тт: Махнов, Шкондин/.

Решили: § 1. По состоянию на 27/IV-43 года план весенних сельскохозяйственных работ по колхозам и совхозу № 12 в количестве 2000 га выполнен только на 22%, - 441,7 га. В разрезе колхозов и совхоза № 12 характеризуется следующими показателями:

№№ пп	Наименование колхозов.	План /в га/	Выполн. /в га/.	%% выполнен.
1.	К-з им. Ульяна	640,0	97,5	15,2
2.	" им. Калинина ...	400,0	83,5	20,9
3.	" им. Ворошилова .	500,0	10,6	2,1
4.	" "Большевик"	460,0	50,1	11,0
5.	Совхоз № 12	640,0	200,0	37,0
	В т.ч. огородных и бахчевых	170,0	30,0	17,7

Выполнение плана сельскохозяйственных работ в колхозах и в совхозе № 12 находится под угрозой срыва главным образом из-за необеспеченности живой тягловой силой и рабочей силы при наличии имеющихся возможностей привлечения на сельскохозяйственные работы коров индивидуального пользования колхозников пригородных колхозов и рабочих и служащих города, а также трудоспособного городского населения.

В условиях отечественной войны не только недопустимо невыполнение плана, но должно быть обеспечено его перевыполнение, а поздняя весна текущего года требует завершения всех сельхозработ в самый короткий срок.

В целях оказания помощи пригородным колхозам и совхозу № 12 в выполнении ими плана весенних сельскохозяйственных работ исполком горсовета решил:

1. Мобилизовать на весенние сельскохозяйственные работы в колхозы и совхоз № 12 из городского трудоспособного населения на срок до 1 июня 1943 года - 880 человек из них: 130 человек в колхоз им. Ульяна, 140 человек в колхоз им. Калинина, 150 человек в колхоз им. Ворошилова, 150 человек в колхоз "Большевик" и 300 человек в совхоз № 12.

2. Установить, что мобилизации на сельхозработы подлежат все граждане города и пригорода не занятые в производстве в возрасте: мужчины от 14 до 60 лет, женщины от 16 до 50 лет. Из этого контингента не привлекать к мобилизации инвалидов I и II группы, а

С целью размещения госпиталя на территории города, на основании указания интендантского отделения управления тыла 5-й ударной армии исполком горсовета решил:

1. Произвести дезакацию госпиталя на территории строительства ГРЭС Несветай в жилых бараках, а граждан проживающих в этих бараках переселить в другие помещения с максимальным уплотнением.

2. Переселение произвести 30 апреля и 1 мая, возложив ответственность за переселение на зав. горкомхозом тов. Кононенко.

Обязать тов. Кононенко, Шарапова, Сергеева и Штильмана произвести просмотр помещений с целью использования их для госпиталя и весь необходимый текущий ремонт произвести силами горкоммунхоза для чего привлечь /мобилизовать население Несветай ГРЭС, кос. Власовка, Вербенка/, а для производства плотницких работ, мобилизовать по 2 плотника из колхозов и совхоза № 12.

3. Разрешить тов. Кононенко использовать имеющийся строительный материал на строительстве ГРЭС Несветай и стройке № 12 для ремонта помещений.

Обязать директора завода тов. Блинникова отпустить за счет исполкома стекла 100 кв. метров.

Обязать руководителей учреждений и предприятий, председателей колхозов и директора совхоза № 12 и уполномоченных исполкома горсовета на участках приступить к сбору мягкого и твердого инвентаря в подарок 5-й ударной армии с передачей завкогоспиталю № 5107.

Контроль исполнения данного решения возложить на представителя исполкома горсовета тов. Махнова.

Решение от 4/V-1943 года

Слушали: § 3. О мобилизации населения города и пригорода на строительство оборонительных сооружений.
/Докл. тов. Махнов/.

Решили: § 3. 1. Учитывая особую важность срочного строительства оборонительных сооружений в районе города Красный Сулин исполком горсовета решил:

1. Мобилизовать в порядке трудовой повинности в военное время 2500 человек в распоряжение УПС на строительство оборонительных сооружений из числа трудоспособного населения города и пригорода в возрасте: мужчин от 16 до 55 лет, женщин в возрасте от 16 до 45 лет.

Примечание: Мобилизации на оборонительных работы не подлежат: инвалиды I и II групп, беременные женщины на 6-й месяце беременности, женщины, имеющие детей до 6-летнего возраста при отсутствии других членов семьи, могущих обеспечивать уход за детьми, а также все рабочие и служащие шахтоуправления и жел.дор.

транспорта.

2. Установить задание уполномоченным исполкома горсовета от участка по мобилизации населения согласно приложения № 1.

3. Обязать руководителей всех предприятий, учреждений и организаций иметь в распоряжение УПО рабочих и служащих в количестве, указанном в приложении № 2.

4. Установить, что все граждане, мобилизованные на строительство оборонительных сооружений, а также рабочие и служащие направляемые на эту работу являются к месту работы обязательно иметь при себе лопату и на каждые 2-3 человека лом или кирку.

5. Обязать нач. ГО НК милиции тов. Бирюкова направить своих работников в участки города для оказания помощи уполномоченным исполкома Горсовета по мобилизации и принятия мер к лицам, уклоняющимся от работ на строительстве оборонительных сооружений.

6. Обязать зав. Горздравотделом тов. Сергеева организовать медобслуживание работающих на строительстве непосредственно на участке работ.

7. Установить продолжительность рабочего дня с 7 до 19 часов с перерывом на обед один час.

8. Принять к сведению сообщение УРСР о том, что все мобилизованные граждане, занятые на строительстве оборонительных сооружений обеспечиваются оплатой труда, согласно существующих норм и расценок, хлебом по 800 грамм на человека с первого дня работы и горячим довольствием с 2/V-43 года.

9. Контроль за выполнением настоящего решения возложить на тов. Парятова.

Председатель исполкома Горсовета: Махнов

Секретарь горсовета: Почетков

Приложение № 1 к решению исполкома Красносулинского Горсовета от 4/V-43 г. прот. № 8, § 3

34

34

С П И С О К

участков города, по которым устанавливается задание по мобилизации населения на строительство оборонительных сооружений.

№ пп.	Наименование уч.	Фамилия уполном. горсов.	Задание
1.	Скелеватка	Леонидов	180
2.	Вербенка	Жидкова	280
3.	Кут. Пути	Чистяков	150
4.	Ровеньки	Степанов	100
5.	Почта-телеграф.	Бородина	70
6.	Дальний	Плешакова	50
7.	Казачий	Зыкова	200
8.	Эмдеспедиция ...	Иванова	50
9.	Центральный	Сорокина	
		Мякина	275
10.	Гапонов	Шмарова	125
11.	Жухин кут	Голенева	150
		Итого:	1640

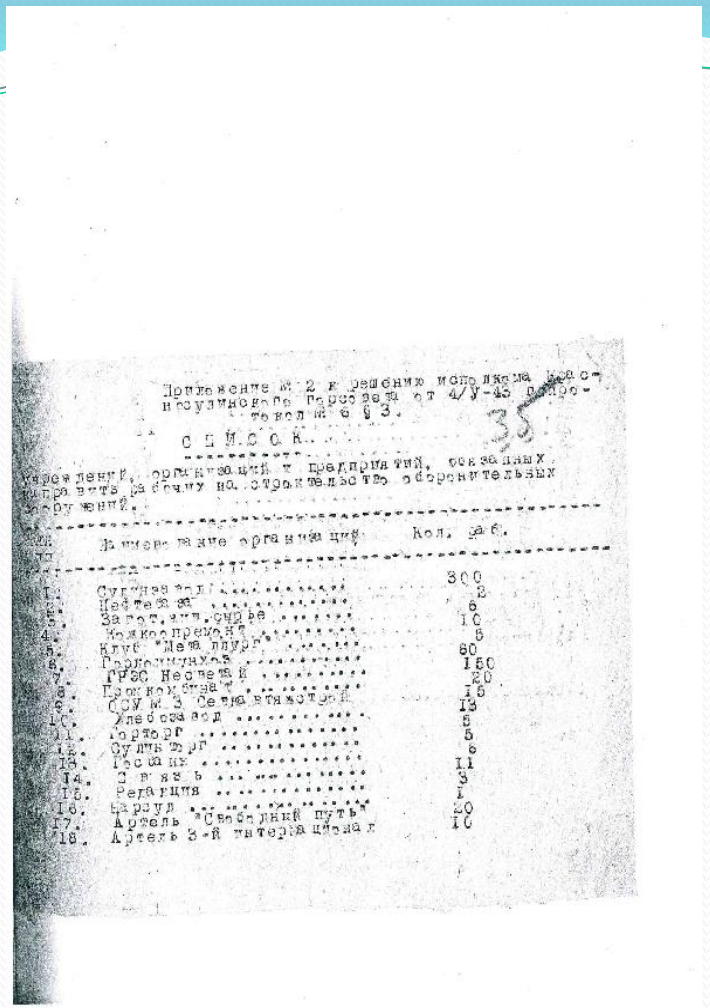

Приложение № 2 к решению исполкома Красносулинского Горсовета от 4/У-43 Протокол № 6 § 3.

35

С П И С О К

Учреждений, организаций и предприятий, обязанных направить рабочих на строительство оборонительных сооружений.

№ п/п	Наименование организаций	Кол. раб.
1.	Сулинзавод	300
2.	Нефтебаза	2
3.	Завот.чин.сырье	6
4.	Кожкоопремонт	10
5.	Клуб "Металлург"	5
6.	Горкоммунхоз	60
7.	ГРЭС Несветай	150
8.	Промкомбинат	20
9.	ССУ № 3 Севкавтяжстрой	15
10.	Хлебозавод	13
11.	Горторг	5
12.	Сулинторг	5
13.	Госбанк	6
14.	Связь	11
15.	Редакция	3
16.	Нарсуд	1
17.	Артель "Свободный путь"	20
18.	Артель 3-й интернационал	10

Архивный сектор Администрации
Красносулинского района
Основание :Ф.Р.-1.Оп.1.Д.2.Л.32,33-33об

Из решения №3 к протоколу №6 заседания исполкома Красносулинского горсовета депутатов трудящихся Ростовской области от 04.05.1943 года «О мобилизации населения города и пригорода на строительство оборонительных сооружений. (Докл. тов. Махнов).

Учитывая особую важность срочного строительства оборонительных сооружений в районе города Красный Сулин исполком горсовета решил:

Мобилизовать в порядке трудовой повинности в военное время 2500 человек в распоряжение УПС на строительство оборонительных сооружений из числа трудоспособного населения города и пригорода в возрасте: мужчин от 16 до 55 лет, женщин в возрасте от 16 до 45 лет.

Примечание: Мобилизации на оборонительные работы не подлежат: инвалиды 1 и 2 групп, беременные женщины на 6-м месяце беременности, женщины, имеющие детей до 8-летнего возраста при отсутствии других членов семьи, могущих обеспечивать уход за детьми, а также все рабочие и служащие шахтоуправления и железнодорожного транспорта.

Установить задание уполномоченным исполкома горсовета на участках города по мобилизации населения согласно приложения №1.

Обязать руководителей всех предприятий, учреждений и организаций направить в распоряжение УПС рабочих и служащих в количестве, указанном в приложении №2.

Установить, что все граждане, мобилизованные на строительство оборонительных сооружений, а также рабочие и служащие направляемые на эту работу являются к месту работы обязательно имея при себе лопату и на каждые 2-3 человека лом или кирку.

Обязать нач. ГО РК милиции тов. Бирюкова направить своих работников в участки города для оказания помощи уполномоченным исполкома горсовета по мобилизации и принятию мер к лицам, уклоняющимся от работ на строительство оборонительных сооружений.

Обязать зав. Горздравотделом тов. Сергеева организовать медобслуживание работающих на строительстве непосредственно на участке работ.

Установить продолжительность рабочего дня с 7 по 19 часов с перерывом на обед один час.

Принять к сведению сообщение УВСР о том, что все мобилизованные граждане, работающие на строительстве оборонительных сооружений обеспечиваются оплатой труда, согласно существующих норм и расценок хлебом по 800 грамм на человека с первого дня работы и котловым довольствием с 07.05.1943 года.

Контроль за выполнением настоящего решения возложить на тов. Шарапова.

ПРОТОКОЛ №10

заседания исполнительного комитета Красносулинского городского Совета депутатов трудящихся.

Декабря 1943 года гор. Кр. Сулин.

Присутствовали: члены исполкома тт: Цветков, Махнов, Баранов, Кириченко

Зав.отделами: тт: Кочетков, Колоненко, Глухов, Нежельская,

Приглашенные тт: Любимов, Гомзин

Председатель - тов. Махнов

Секретарь - тов. Сидоренко

ПОВЕСТКА ДНЯ:

1. Утверждение проекта бюджета города на 1943 год. /тов. Кочетков/.
2. Об использовании нефти находящейся на строительстве ГРЭС Несветай. /Тов. Баранов/.
3. Об оборудовании госпиталя для раненых бойцов. /Тов. Любимов/.
4. О работе карточного бюро Райторготдела и контрольно-учетного бюро. /Тов. Махнов/.
5. О предоставлении пожарной части и предоставлении помещения под детские ясли. /тт: Баранов/.
6. О въезде семей военнослужащих в г. Красный Сулин Ростовской области. /тов. Махнов/
7. О предоставлении помещения для госпиталя. /тт: Цветков, Баранов, Колоненко/.
8. О мобилизации трудоспособного населения города на работу в угольную промышленность. /тов. Баранов/.
9. О повторном курсе к новому учебному 1943-44 году /тт: Цветков, Глухов, Баранов, Нежельская/.
10. О мобилизации специалистов на перевозимую электростанцию Донбасэнерго. /тов. Баранов/.

С. О проведении заключительного учета военнообязанных граждан: /Доклад тт: Баранов, Голикова/.

5.

материала для ремонта барака в расширение в/части.

6. Контроль за исполнением данного решения возложить на члена исполкома горсовета, тов. Баранова.

Слушали: § 6. О въезде семей военнослужащих в гор. Красный Сулин, Ростовской области.

Решили: § 6. Разрешить въезд и проживание в гор. Красный Сулин Ростовской области семье военного прокурора гор. Кр. Сулин Ивановой Наталье Игнатьевне с двумя детьми Ивановым Михаилом Сергеевичем и Ивановой Маргаритой Сергеевной.

Семье военного прокурора Орловой Зинаиде Семеновне с ребенком Орловым Сергеем Анатольевичем.

Жилплощадью полностью обеспечены.

Слушали: § 7. О предоставлении помещения для госпиталя. /тт: Цветков, Баранов, Колоненко/.

Исходя из того, что помещений для госпиталя в настоящее время недостаточно исполком

Решил:

1. Предоставить для госпиталя сад на 30 человек тов. Любимову не позже 28/XII-43 года освободить его от жильцов, предоставив им жилплощадь на территории рудоуправления.

2. Разрешить тов. Любимову один двух садиков сначала между на территории рудоуправления для выгодейки нар в госпиталь, перевод в лес в распоряжение госпиталя.

Слушали: § 8. О мобилизации трудоспособного населения города на работу в угольную промышленность. /Доклад. тов. Баранов/.

Решили: § 8. На основании решения Объединенного мобилизовать трудоспособное население для работы в угольной промышленности мобилизовать всё население трудоспособного населения города Красного Сулина и его пригородов.

2. А мобилизации подлежат мужчины в возрасте от 16 до 50 лет и женщины в возрасте от 16 до 45 лет.

С. О проведении заключительного учета военных граждан. /Доклад тт: Баранов, Голикова/.

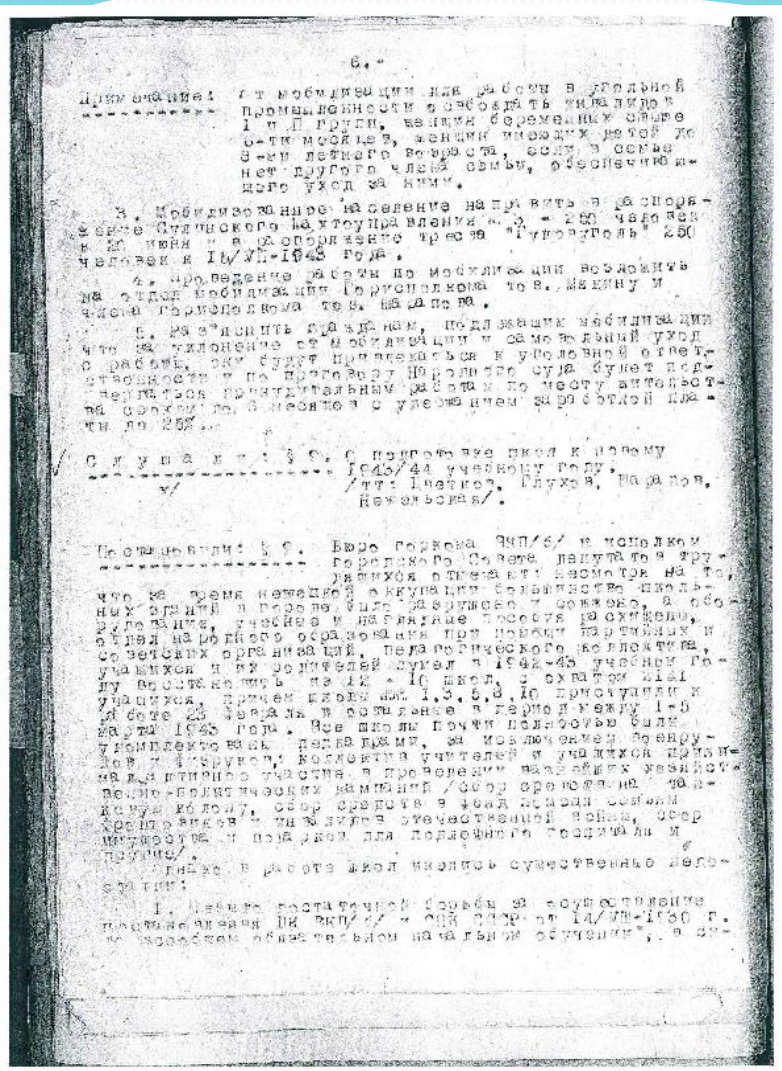

- 6 -

Примечание: от мобилизации или работы в лесной промышленности освобождать инвалидов I и II групп, женщин беременных свыше 8-ми месяцев, женщин имеющих детей до 8-ми летнего возраста, если в семье нет другого члена семьи, обеспечивающего уход за ними.

3. Мобилизованное население направить на распоряжение Сталинского Рудоуправления в.з. - 250 человек к 20 июня и в распоряжение треста "Гуковуголь" 250 человек к 1б/VII-1943 года.

4. Проведение работы по мобилизации возложить на отдел мобилизации Горисполкома тов. Мякину и члена Горисполкома тов. Надеева.

5. Разъяснить гражданам, подлежащим мобилизации что за уклонение от мобилизации и самовольный уход с работы, они будут привлекаться к уголовной ответственности и по приговору Народного суда будут подвергаться принудительным работам по месту жительства сроком до 6 месяцев с удержанием заработной платы до 25%.

Слушали: § 9. О подготовке школ к новому 1943/44 учебному году.
/тт: Цветков, Глухов, Надеев, Неженьсонов/.

Постановили: § 9. Бюро горкома ВКП/б/ и поселковый городского Совета депутатов трудящихся отмечают: несмотря на то, что во время немецкой оккупации большинство школьных зданий в городе было разрушено и сожжено, а оборудование, учебное и наглядное пособия расхищено, отдел народного образования при помощи партийных и советских организаций, педагогического коллектива, учащихся и их родителей сумел в 1942-43 учебном году восстановить на 12 - 10 школ, в которых 2141 учащихся, причем классы №№ 1,3,5,8,10 приступили к работе 23 февраля в составлении в период между 1-5 марта 1943 года. Все школы почти полностью были укомплектованы педкадрами, за исключением военруков и физруков, коллектив учителей и учащихся принимал активное участие в проведении важнейших политико-политических кампаний /сбор средств на танковую колонну, сбор средств в фонд помощи семьям красноармейцев и инвалидов Отечественной войны, сбор подарков и посылок для подшефного госпиталя и почты/.

Однако в работе школ имелись существенные недостатки:

1. Имеется достаточной борьбы за осуществление постановления ЦК ВКП/б/ и СНК СССР от 14/VII-1930 г. "О всеобщем обязательном начальном обучении", в си-

Архивный сектор Администрации
Красносулинского района
Основание: Ф.Р.-1.Оп.1.Д.2.Л.61,63-63об

Из решения №8 к протоколу №10 заседания исполкома Красносулинского горсовета депутатов трудящихся Ростовской области от 15.07.1943 года « О мобилизации трудоспособного населения города на работу в угольную промышленность. (Докл. тов. Шарапов).

На основании решения исполкома о мобилизации трудоспособного населения для работы в угольной промышленности решили:

1 Мобилизовать 500 человек трудоспособного, населения города Красного Сулина и его пригородов.

2. К мобилизации подлежат мужчины в возрасте от 16 до 55 лет и женщины в возрасте от 16 до 50 лет.

Примечание: От мобилизации для работы в угольной промышленности освобождать инвалидов 1 и 2 групп, женщин беременных свыше 6-ти месяцев, женщин имеющих детей до 8-ми летнего возраста, если в семье нет другого члена семьи, обеспечивающего уход за ними.

3. Мобилизованное население направить в распоряжение Сулинского Шахтоуправления №3 – 250 человек к 20 июня и в распоряжение треста «Гуковуголь» 250 человек к 15.07.1943 года.

4. Проведение работы по мобилизации возложить на отдел мобилизации Горисполкома тов. Мякину и члену горисполкома тов. Шарапова.

5. Разъяснить гражданам, подлежащим мобилизации что за уклонение от мобилизации и самовольный уход с работы, они будут привлекаться к уголовной ответственности и по приговору народного суда будут подвергаться принудительным работам по месту жительства сроком по 6 месяцев с удержанием заработной платы до 25%.

.

П Р О Т О К О Л № 6

ЗАСЕДАНИЯ ИСПОЛНИТЕЛЬНОГО КОМИТЕТА КРАСНОСУЛИНСКОГО ГОРОДСКОГО СОВЕТА ДЕПУТАТОВ ТРУДЯЩИХСЯ

от 18-го Марта 1945 года гор. Красный Сулин.

УЧАСТВОВАЛИ ЧЛЕНЫ ИСПОЛКОМА тт.:

Царин
Ю[illegible]в
Пикарин
Шаранов
Ко[illegible]ьзков
Шнаткин
Ки[illegible]ченко
Ткачева

ПРИСУТСТВОВАЛИ:

ЗАВ.ОТДЕЛАМИ ИСПОЛКОМА тт.:

"Вострых" - Зав.горОО
Шевелевская - Зав.горФО
Ко[illegible]ченко - Зав.отделом Горсобеса
[illegible]ин - Инспектор ЦУ
[illegible]дин - Зав.горздравотделом

ПРИГЛАШЕННЫЕ тт.:

[illegible]ов - Горпрокурор
[illegible] - Нач.милиции
[illegible]ов - Мастер связи
[illegible]ева -
[illegible]кина -
[illegible]ова - Уполномоченная I-го цент.участка
[illegible]ко - Госмалуповедение
[illegible]ва - Уполномоченная горсовета
[illegible]ов - Директор Хлебозавода
[illegible]ов - Уполномоченный горсовета
[illegible] - Электросеть
[illegible] - ЖКО ГРЭС'а
[illegible] - Хлебозавод
[illegible] - ОКС Сулинзавода
[illegible] - Уполномоч.стада
[illegible]ко - Уполномоч.стада
[illegible] - ОРС Сулинзавода
[illegible] - Пред.артели "Эй интернационал"
[illegible] - ОСМУ-9
[illegible] - Директор Промкомбината

- 8 -

Р Е Ш Е Н И Е № 189

Об утверждении сметы на приобретение инвентаря и имущества для подсобного хозяйства горкомхоза.

/т. Шаранов, Куренной/

Р Е Ш И Л И: Утвердить смету на приобретение инвентаря и имущества подсобного хозяйства горкомхоза на 1945 г. в сумме руб. 31070 из прибыли подсобного хозяйства за 1944 год.

Р Е Ш Е Н И Е № 190

О плане по благоустройству города на 1945 г.

/тт. Назаров, Сиваченко/

Р Е Ш И Л И: Согласно постановления ВЦИК и СНК РСФСР от 30/Ш-1931 года, исполком горсовета решил:

Предоставленный горкомхозом план по благоустройству города на 1945 год в об'еме ремонта мостов 7740 м2, окраска фасадов 43000 м2, устройство тротуаров 14000 п/м, отремонтировать мостов 1-28 п/м, озеленение 14800 декоративных деревьев, вывозка навоза и мусора 7300 тонн и другие мероприятия - УТВЕРДИТЬ /[illegible]/

2. Обязать руководителей жилищно-коммунального и пищевых и др. предприятий, завода, ГРЭС, Райсовета, МПКО и Горкомхоза с отделами обеспечить выполнение плана по благоустройству города в 1945 году.

3. В соответствии с постановлением СНК СССР № 1700 от 16/I-1945 г. поручить зам.пред.исполкома горсовета тов. Большакову, зав.горкомхозом тов. Шаранову срочно до 25/Ш-1945 года развернуть социалистическое соревнование между предприятиями на лучшее выполнение плана по благоустройству города.

4. Обязать уполномоченных участков города совместно с мед.работниками участков провести массовые "дни" домохозяйств по борьбе с мухами, организовать на заселенных пунктах города с таким расчетом, чтобы население города было полностью привлечено на выполнение плана по благоустройству города.

Р Е Ш Е Н И Е № 191

О весенней очистке города.

/тов. Дорошенко/

Архивный сектор Администрации
Красносулинского района
Основание: Ф.Р.-1.Оп.1.Д.9.Л.75,78 об.

Из решения №190 к протоколу №6 заседания исполкома Красносулинского горсовета депутатов трудящихся Ростовской области от 16.03.1945 года «О плане по благоустройству города на 1945 г. (Докл. тт. Шарапов, Симанков)

Согласно постановления ВЦИК и СНК РСФСР от 30.03.1931 года, исполком горсовета решил:

1. Представленный Горкомхозом план по благоустройству города на 1945 год в объёме ремонта жилфонда 7740 $м^2$, окраска фасадов 43000 $м^2$, устройство тротуаров 14000 п/м, отремонтировать мостов 1-28 п/м, озеленение 14800 декоративных деревьев, очистке нечистот и мусора 7300 тонн и др. мероприятия – УТВЕРДИТЬ

2. Обязать руководителей жилищно-коммунальных и пищевых и др. предприятий: завода, ГРЭС Несветай, ИНЖЧ и Горкомхоз с отделами обеспечить выполнение плана по благоустройству города в 1945 году.

3. В соответствии с постановлением СНК СССР №1700 от 16.01.1945г. поручить заместителю председателя исполкома горсовета тов. Большакову, зав. горкомхозом тов. Шарапову сроком до 25.03.1945 года развернуть социалистическое соревнование между жилищными предприятиями на отличное выполнение плана по благоустройству города.

4. Обязать уполномоченных участков города совместно с медицинскими работниками участков провести массово-разъяснительную работу среди неорганизованного населения с таким расчётом, чтобы население города было-бы полностью привлечено на выполнение плана по благоустройству города.

П Р О Т О К О Л № 9

109

ЗАСЕДАНИЯ ИСПОЛКОМА КРАСНОСУЛИНСКОГО ГОРОДСКОГО СОВЕТА ДЕПУТАТОВ ТРУДЯЩИХСЯ

от 28/IV-1945 года. гор. Красный Сулин.

УЧАСТВОВАЛИ ЧЛЕНЫ ИСПОЛКОМА тт.:

Ларин Н.С.
Тарасов Н.А.
Черненко
Бухов

ПРИСУТСТВОВАЛИ ЗАВ.ОТДЕЛАМИ ИСПОЛКОМА ГОРСОВЕТА ТОВАРИЩИ:

Бухов - Зав.отделом Госсобеспечения
Диборский - Зав.РОНО
Бутенко - Председатель горсовета Осоавиахима
Дьякова - Зав.общим отделом
Колесникова - Председатель горсовета
Гунцина - Зав.горторготделом
Новгородский - Зав.РОНО
Голубченко - Зав.с/х.отделом

ПРИГЛАШЕННЫЕ ТОВАРИЩИ:

Назаров - горпрокурор
Дьяченко - нач.горМилиции
Кравченко - зав.горсобесом
Иванов - Нач.ОРС"а Сталинуголя
Ежов - Уполномоченный горсовета
Сенчищев - Участок Голодок
Адамов - Нач.ремонтно конторы
Гапцин - Нач.электросети
Гонцин - Директор Пищевого завода
Семенцев - Директор Стеклотарного
Кондратенко - Пред.завкома им.3-го Интернационала
Кожевин - Уполномоченный горсовета
Журавлев - Рем.стройконтора
Ермолин - Директор молгазеты
Гранкина - Уполномоченная горсовета
Кожевин - Пред.завкома "Новобытъ"
Дзюмина - Уполномоченная горсовета
Дегтяренко - Пред.завкома "Забойщик"
Косметный - Горсобес
Колесников - Промкомбината
Радченко - Директор Промкомбината
Дегтярев - Пред.завкома "29-го ноября 1941 года"
Дмитриева - Вагторгом
Калаева - Уполномоченная участка ГРЭС Госсоветой
Ленева - Уполномоченная участка хут.Сулин
Морозко - Нач.горкомхоза
Кондратова - Уполномоченная уч.I-го центрального
Ватрагова - Уполномоченная уч.II-го центрального

133

Исполкому горсовета депутатов трудящихся.
/тов. Бухову/

Р Е Ш И Л И: Утвердить акт передачи горсоветом Осоавиахиму очищенной территории Исполкому горсовета депутатов трудящихся.

Поручить председателю горсовета Осоавиахима произвести контрольную проверку на месте исполнения.

Р Е Ш Е Н И Е № 343

О директоре 24-й ш.д. школы
/т. Ларин/

Р Е Ш И Л И: За проявленную недисциплинированность директора школы тов. Прочен, выразившуюся в том, что он, занятый на заседании Исполкома горсовета, на котором случился вопрос о материальной помощи школе № 24, тов. Прочен не явился, который выговор, предупредив его о ответственности за своевременный ремонт школы № 24.

Просить школьный отдел Северо-Кавказской ж.д. дороги принять соответствующие меры к директору 24-й ш.д. школы тов. Прочен, чтобы он обеспечил отношение к ремонту школы, может сорвать подготовку к учебному году.

Р Е Ш Е Н И Е № 344

О плане сдачи государственным сельхозпоставкам Красный Сулин мяса, молока, яиц, шерсти, кожсырья и яиц в 1945 году.

/тт. Бухов, Голубченко/

Р Е Ш И Л И: В соответствии с утвержденными областными нормами сдачи сельхозпродукции с гектара, закрепленной земельной площади в 1945 году: мяса 1 кг., молока - 2 литра, шерсти 50 грамм, кожсырья и яиц со гектара пашни, кроме занятых 0,5 га. на 100 гектар, яиц 5 штук с гектара.

В соответствии с решением Совнаркома СССР о разграничении Исполкомам в Москвы дифференцировать нормы сдачи сельхозпродукции в 1945 г. колхозу.

Исполком горсовета решил:

1. Утвердить нормы сдачи колхозами города Красный Сулин: мяса, молока, шерсти, кожсырья и яиц согласно приложения.

2. Обязать правления колхозов разъяснить члены и нормы сдачи сельхозпродукции колхозами в 1945 году среди колхозников и принять их к исполнению.

3. Обязать райтоплинспектора /тов. Быкова/ довести план сдачи сельхозпродукции до каждого колхоза в соответствии с утвержденными нормами настоящим

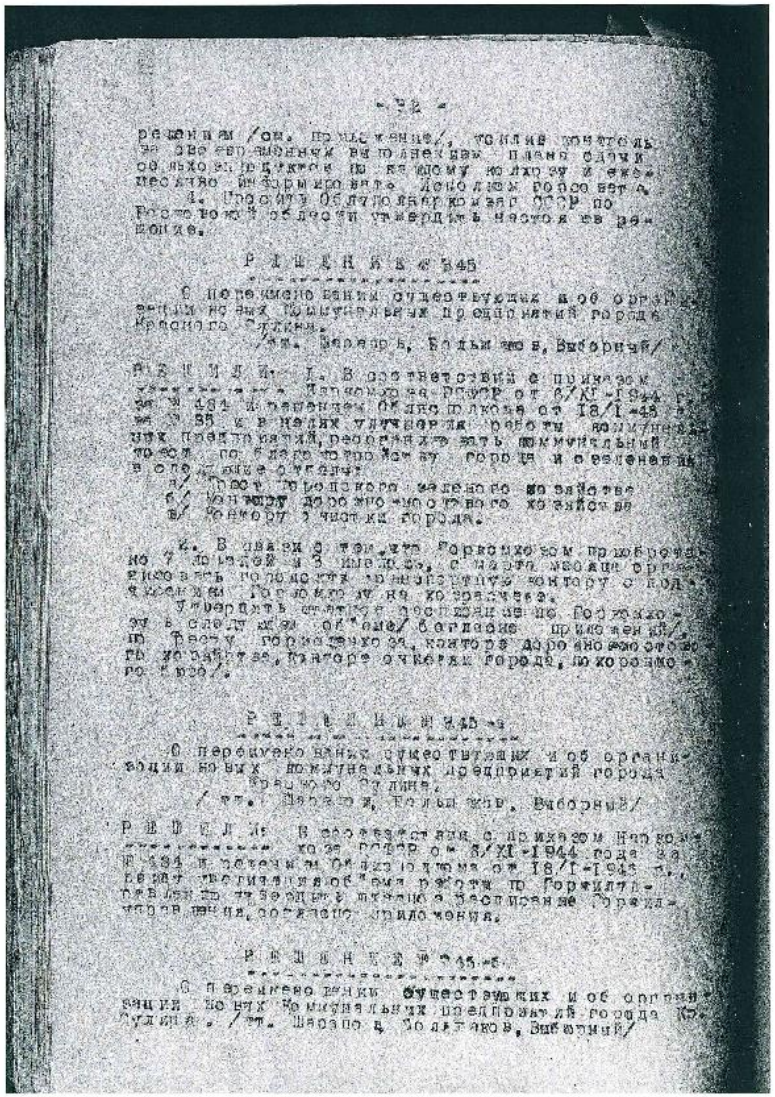

- 92 -

решениям /ов. помещение/, только контроль за своевременным выполнением плана сдачи сельхозпродукта по каждому колхозу и ежемесячно информировать Исполком горсовета.

4. Просить Облгосплан Госкомзаг СССР по Ростовской области утвердить настоящее решение.

Р Е Ш Е Н И Е № 345

О переименовании существующих и об организации новых коммунальных предприятий города Красного Сулина.

/тт. Шаронов, Бельмакер, Выборный/

Р Е Ш И Л И: 1. В соответствии с приказом Наркомхоза РСФСР от 6/XI-1944 г. № 484 и решением Облисполкома от 18/I-45 г. № 35 и в целях улучшения работы коммунальных предприятий, реорганизовать коммунальный трест по благоустройству города и преобразовать в следующие отделы:

а/ Трест городского зеленого хозяйства
б/ Контору дорожно-мостового хозяйства
в/ Контору чистки города.

2. В связи с тем, что Горсоветом прикреплено 7 лошадей и 3 ишака, с марта месяца организовать городскую транспортную контору с подчинением Горкомхозу на хозрасчете.

Утвердить штаты и положения по Горкомхозу в следующем объеме/ согласно приложений/, по тресту горзеленхоза, конторе дорожно-мостового хозяйства, конторе очистки города, по хозрасчету.

Р Е Ш Е Н И Е № 345-а

О переименовании существующих и об организации новых коммунальных предприятий города Красного Сулина.

/тт. Шаронов, Бельмакер, Выборный/

Р Е Ш И Л И: В соответствии с приказом Наркомхоза РСФСР от 6/XI-1944 года за № 484 и решением Облисполкома от 18/I-1945 г. разрешить утверждение объема работы по Горжилтрестам, согласно приложения.

Р Е Ш Е Н И Е № 345-б

О переименовании существующих и об организации новых коммунальных предприятий города Красного Сулина. /тт. Шаронов, Бельмакер, Выборный/

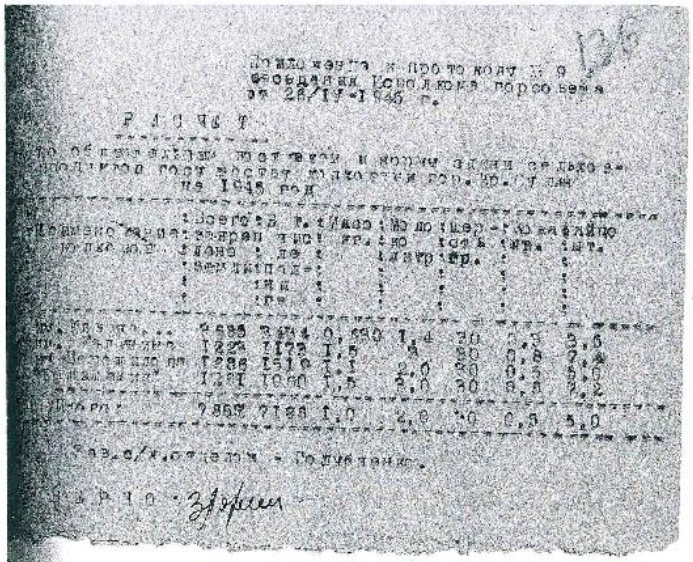

Приложение к протоколу № 9 заседания Исполкома горсовета от 28/IV-1945 г.

Р А С Ч Е Т

по обязательным поставкам и нормы выдачи сельхозпродукта колхозам города Красного Сулина на 1945 год

Наименование	Всего в	в т.ч.	по колхо-	по колхо-	по колхо-	по колхо-	по колхозам
	колхо-	по	зерно	мясо	молоко	яйцо	шт.
	зерно	мясо	кг.	кг.	кг.	кг.	
	кг.	кг.					
Мужчины	9888	3414	0,690	1,4	30	0,5	5,0
Женщины	1223	1173	1,5	4	30	0,8	2,4
Дети дошкольного возраста	1288	1510	1,5	2,0	30	0,5	5,0
Дети школьного возраста	1271	1060	1,5	2,0	30	0,5	2,2
Итого:	9857	7188	1,0	2,0	30	0,5	5,0

Зав.с/х.отделом - Подуплеков.

Верно: Р.Ч.О. - Здорнов

Архивный сектор Администрации
Красносулинского района
Основание: Ф.Р.-1.Оп.1.Д.9.Л.108,133-133об

Из решения № 344 к протоколу №9 заседания исполкома Красносулинского горсовета депутатов трудящихся Ростовской области от 26.04.1945 года «О плане сдачи государству колхозам города Красный Сулин мяса, молока, шерсти, кожсырья и яиц в 1945 году. (Докл. тт. Быков, Голубченко)

В соответствии с утверждёнными Облисполкомом нормами сдачи сельхозпродуктов с гектара закреплённой земельной площади в 1945 году: мяса 1 кг, молока – 2 литра, шерсти 30 грамм, кожсырьё и яйцо из гектара пашни, кожи крупные 0,5 шт., из 100 гектар, яйцо 5 штук с гектара.

В соответствии с решением Совнаркома СССР о разрешении исполкомам райсовета дифференцировать нормы сдачи сельхозпродуктов в 1945 г. каждому колхозу.

Исполком горсовета решил:

1.Утвердить нормы сдачи колхозами города Красный Сулин мяса, молока, шерсти, кожсырья и яйцо согласно приложению.

2.Обязать председателей колхозов разъяснить план и нормы сдачи сельхозпродуктов колхозами в 1945 году среди колхозников и принять их к неуклонному исполнению.

3.Обязать райполкаркомзаг (тов. Быкова) довести план сдачи сельхозпродуктов до каждого колхоза в соответствии с утверждёнными нормами настоящим решением (см. приложение), усилив контроль за своевременным выполнением плана сдачи сельхозпродуктов по каждому колхозу и ежемесячно информировать исполком горсовета.

4. Просить Облуполнарокомзаг СССР по Ростовской области утвердить настоящее решение.

Нынешнему поколению необходимо узнать ранее неизвестные факты, события послевоенных лет.